DÉLIBÉRATION DE_2024_054

Le trente et un juillet deux mille vingt-quatre, le Conseil Communautaire de la Communauté de Communes Montaigne Montravel et Gurson dûment convoqué s'est réuni à 18 heures 30, en session ordinaire à la SALLE DES FÊTES DE SAINT GÉRAUD DE CORPS sous la Présidence de Thierry BOIDÉ.

Date de convocation : 25 juillet 2024

Présents : Serge FOURCAUD, Georges MADELAINE, Ghislain PANTAROTTO, Michel FRICHOU, Jean-Claude MAILLAT, Marcel LESBÉGUERIES, Didier MOREAU, Jean-Luc FAVRETTO, Jean-Thierry LANSADÉ, Marie-Catherine ROHOF, Christophe MARCETEAU, Christian GALLOT, Annie MAIGRE, Éric REY, Thierry BOIDÉ, Marc GRANDY, Jocelyne ARSIGNY, Éric FRÉTILLÈRE, Dominique IBERTO, Didier FOURCAUD, Jean-Pierre CHAUMARD, Gilbert DE MIRAS, Lucette MOUTREUIL, Gilles TAVERSON

Pouvoirs : Sylvie PELLIZZER représentée par Michel FRICHOU, Hélène DONADIER représentée par Jean-Thierry LANSADÉ, Jean-Louis REY représenté par Christian GALLOT, Cyril BARDE représenté par Éric FRÉTILLÈRE, Magalie LEPLET-COLLAS représentée par Gilles TAVERSON, Yves JACQUELIN représenté par Marc GRANDY

Secrétaire : Ghislain PANTAROTTO

Membres en exercice : 32 Présents : 24 Votants : 30 Abstentions : 0 Contre : 0 Pour : 30

OBJET : SERVICE PUBLIC D'ASSAINISSEMENT COLLECTIF - RAPPORT SUR LE PRIX ET LA QUALITÉ DU SERVICE - EXERCICE 2023

Monsieur le Président ouvre la séance et rappelle que le Code Général des Collectivités Territoriales impose, à toute collectivité organisatrice d'un service public d'eau potable ou d'assainissement, par son article L.2224-5, de réaliser un rapport annuel sur le prix et la qualité du service.

Ce rapport doit être présenté à l'assemblée délibérante dans les 9 mois qui suivent la clôture de l'exercice concerné et faire l'objet d'une délibération.

Le présent rapport et sa délibération seront transmis dans un délai de 15 jours, par voie électronique, au préfet et au système d'information prévu à l'article L. 131-9 du code de l'environnement (le SISPEA).

Ce SISPEA correspond à l'observatoire national des services publics de l'eau et de l'assainissement (www.services.eaufrance.fr).

Le RPQS doit contenir, à minima, les indicateurs décrits en annexes V et VI du CGCT. Ces indicateurs doivent, en outre, être saisis par voie électronique dans le SISPEA dans ce même délai de 15 jours

Le présent rapport est public et permet d'informer les usagers du service, notamment par une mise en ligne sur le site de l'observatoire national des services publics de l'eau et de l'assainissement.

Monsieur le Président présente et commente le rapport annuel sur le prix et la qualité du service public d'assainissement collectif de la Communauté de Communes Montaigne

Date de transmission de l'acte: 05/08/2024
Date de réception de l'AR: 05/08/2024
024-200034197-DE_2024_054-DE
A G E D I

Montravel et Gurson, relatif à l'exercice 2023, auquel a été jointe la note annuelle d'information de l'Agence de l'eau

Après présentation de ce rapport, le Conseil Communautaire, à l'unanimité :

- **ADOpte** le rapport sur le prix et la qualité du service public d'assainissement collectif de la Communauté de Communes Montagne Montravel et Gurson, relatif à l'exercice 2023. Ce dernier sera transmis aux services préfectoraux en même temps que la présente délibération.
- **DÉCIDE** de saisir et publier les indicateurs de performance relatifs à l'exercice 2023 sur le SISPEA.
- **DÉCIDE** de mettre en ligne le rapport validé et la présente délibération sur le site www.services.eaufrance.fr.

Le Président,
Thierry BOIDÉ



COMMUNAUTE de COMMUNES MONTAIGNE MONTRAVEL et GURSON



SERVICE PUBLIC DE L'ASSAINISSEMENT COLLECTIF

RAPPORT ANNUEL SUR LE PRIX ET LA QUALITE DU SERVICE

Exercice 2023

Rapport relatif au prix et la qualité du service public d'assainissement collectif pour l'exercice 2023
, présenté conformément à l'article L.2224-5 du code général des collectivités territoriales

Date de transmission de l'acte: 05/08/2024

Date de reception de l'AR: 05/08/2024

024-200034197-DE_2024_054-DE

A G E D I



	Page
ORGANISATION ADMINISTRATIVE DU SERVICE	3
CONDITIONS D'EXPLOITATION DU SERVICE	3
PRESTATIONS ASSUREES DANS LE CADRE DU SERVICE	3
ABONNES DU SERVICE	4
ESTIMATION DE LA POPULATION DESSERVIE	5
VOLUMES FACTURES	5
PATRIMOINE DU SERVICE	6
NIVEAUX DE TRAITEMENT ET NORMES DE REJET	10
TRAITEMENT DES EAUX USEES	13
LE PRIX DE L'ASSAINISSEMENT	16
CONNAISSANCE ET GESTION PATRIMONIALE	18
RECETTES DU SERVICE	19
DETTE ET AUTRES INDICATEURS FINANCIERS	19
TRAVAUX REALISES ET PROGRAMMES	21
LE PRIX DE L'EAU ET DE L'ASSAINISSEMENT	22
NOTE 2024 DE L'AGENCE DE L'EAU ADOUR GARONNE	24

ORGANISATION
ADMINISTRATIVE

La **Communauté de Communes MONTAIGNE MONTRAVEL et GURSON** regroupe les **18 communes** de : Bonneville-et-Saint-Avit-de- Fumadières, Carsac-de-Gurson, Fougueyrolles, Lamothe-Montravel, Minzac, Montazeau, Montcaret, Montpeyroux, Nastringues, Saint-Antoine-de-Breuilh, Saint-Géraud-de-Corps, Saint-Martin-de-Gurson, Saint-Méard-de-Gurçon, Saint-Rémy, Saint-Seurin-de-Prats, Saint-Vivien, Vélines et Villefranche-de-Lonchat ce qui représente environ 12 150 habitants (Données INSEE).

Depuis le **1er janvier 2017**, la Communauté de Communes assure la compétence relative à l'assainissement collectif sur l'ensemble de son territoire.

Au **31 décembre 2023**, **13** Commune dotées de dispositifs de collecte et de traitement des eaux usées, sont concernés par cette compétence : **Bonneville-et-Saint-Avit-de- Fumadières, Carsac de Gurson, Lamothe-Montravel, Minzac, Montazeau, Montcaret, Saint-Antoine-de-Breuilh, Saint-Martin-de-Gurson, Saint-Méard-de-Gurçon, Saint Seurin de Prats, Saint-Vivien, Vélines et Villefranche-de-Lonchat.**

EXPLOITATION DU SERVICE

La Communauté de Communes Montaigne Montravel et Gurson a délégué l'exploitation de son service d'assainissement collectif à la société **AGUR**, dans le cadre d'un contrat de concession de service d'une durée de **12 ans** ayant pris effet, le 1er Janvier 2022.

1 avenant au contrat de délégation on été conclus depuis l'origine du contrat :

Avenant N°1 : (visé le 06/10/2023) : Changement de l'indice énergie et adaptation de la formule de révision des tarifs de la délégation

REPARTITION DES
PRESTATIONS

Les prestations confiées à la société **AGUR**, sont les suivantes :

Gestion du service	application du règlement du service, fonctionnement, surveillance et entretien des installations
Gestion des abonnés	accueil des usagers, facturation, traitement des doléances client
Mise en service	assainissement complet, des branchements, des collecteurs
Entretien	de l'ensemble des ouvrages
Filère boues	Production élimination et valorisation des boues d'épuration.
Renouvellement	de l'équipement électromécaniques, des ouvrages de traitement, des plantations, des tampons de regard
Prestations particulières	curage des réseaux et poste de relevage, inspection vidéo des réseaux et tests à la fumée et contrôle des branchements existants dans le cadre de la recherche des eaux parasites

La communauté de Communes est propriétaire des installations et gère les investissements neufs.

En outre, la Communauté de Communes prend en charge :

Renouvellement	de la voirie, des branchements, des clôtures, des collecteurs, du génie civil
----------------	------------------------------------------------------------------------------------------

Date de transmission de l'acte: 05/08/2024
Date de reception de l'AR: 05/08/2024
024-200034197-DE_2024_054-DE
A G E D I

REPARTITION DES ABONNES
PAR COMMUNE*

COMMUNE	2022*	2023*	VARIATION 2022/2023	ABONNES RESTANT A FACTURER
BONNEVILLE	51	50	-2.0%	
CARSAC DE GURSON	46	53	15.2%	
LAMOTHE MONTRAVEL	281	299	6.4%	20
MINZAC	55	57	3.6%	
MONTAZEAU	97	103	6.2%	
MONTCARET	284	353	24.3%	23
SAINT ANTOINE DE BREUILH	380	397	4.5%	4
SAINT MARTIN DE GURSON	111	122	9.9%	
SAINT MEARD DE GURSON	137	141	2.9%	3
SAINT SEURIN DE PRATS	0	57		2
SAINT VIVIEN	44	57	29.5%	5
VELINES	289	334	15.6%	35
VILLEFRANCHE DE LONCHAT	249	288	15.7%	
TOTAL	2 024	2 311	14.2%	92

* Nombre d'abonnés pris en compte au titre de la facturation au 31/12/2022 et 31/12/2023

Suite au recensement effectué par le délégataire en 2022, environ 92 abonnés resteraient à facturer fin 2023 ce qui porterait le nombre total d'abonnés à 2 403

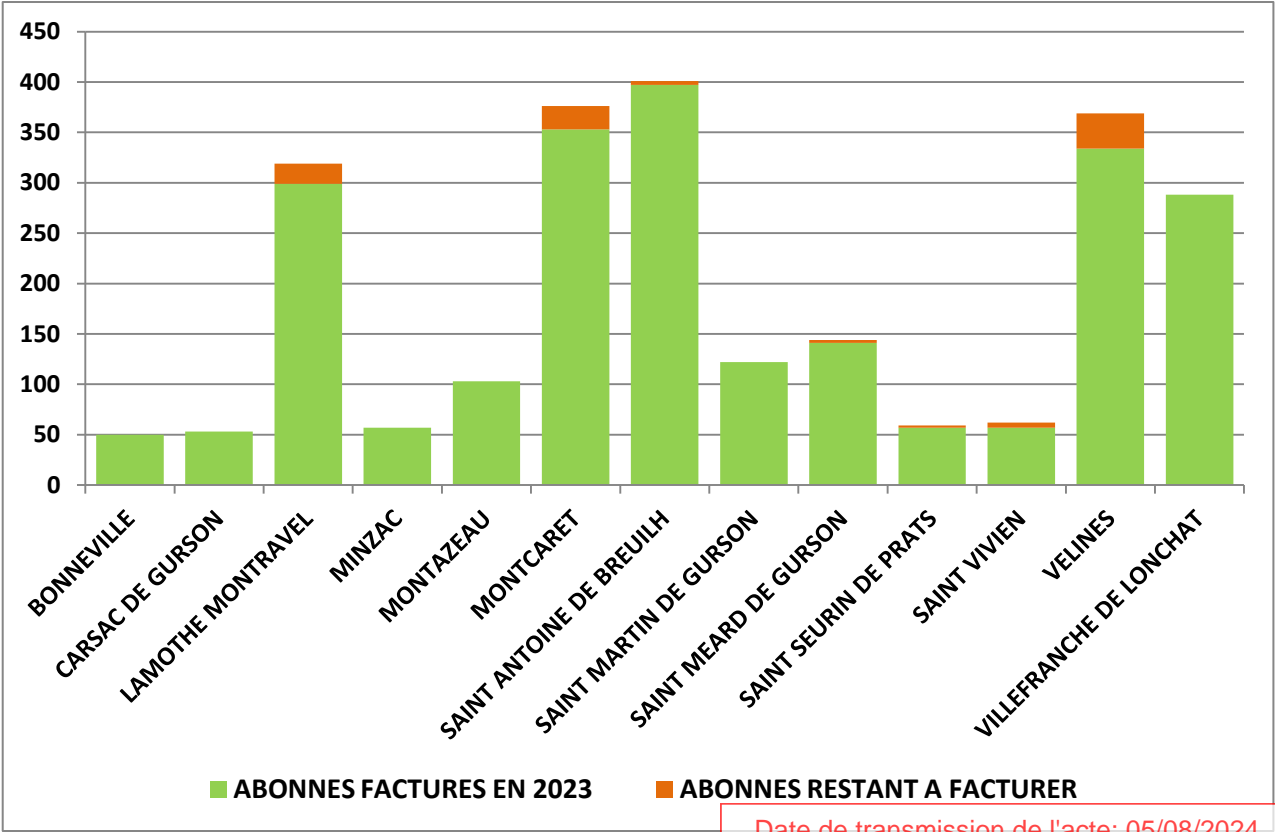

Date de transmission de l'acte: 05/08/2024
Date de reception de l'AR: 05/08/2024
024-200034197-DE_2024_054-DE
A G E D I

POPULATION DESSERVIE

Il s'agit d'une estimation du nombre d'habitants desservis par un réseau d'assainissement collectif calculé à partir de la population établie par l'INSEE et du nombre d'habitants par abonné eau potable soit environ **3 953** habitants au **31/12/2023**

COMMUNE DESSERVICE EN ASSAINISSEMENT COLLECTIF	POPULATION COMMUNALE TOTALE	ABONNES AEP au 31/12/2023	ABONNES ASSAINIS. COLLECTIF	HABITANTS ASSAINIS. COLLECTIF	TAUX DE DESSERTE ASSAINIS. COLLECTIF
BONNEVILLE	320	159	50	101	31.4%
CARSAC DE GURSON	186	145	53	68	36.6%
LAMOTHE MONTRAVEL	1 432	738	319	619	43.2%
MINZAC	491	525	57	53	10.9%
MONTAZEAU	285	198	103	148	52.0%
MONTCARET	1 448	764	376	713	49.2%
SAINT ANTOINE DE BREUILH	1 885	810	401	933	49.5%
SAINT MARTIN DE GURSON	651	364	122	218	33.5%
SAINT MEARD DE GURSON	819	485	144	243	29.7%
SAINT SEURIN DE PRATS	477	271	59	104	21.8%
SAINT VIVIEN	243	144	62	105	43.1%
VELINES	1 064	606	369	648	60.9%
VILLEFRANCHE DE LONCHAT	978	612	288	460	47.1%
TOTAL			2 403	3 953	38.5%

VOLUMES CONSOMMES

COMMUNE	2022 ⁽¹⁾	2023 ⁽²⁾	VARIATION 2022/2023
BONNEVILLE	4 860	5 277	8.6%
CARSAC DE GURSON	1 817	2 746	51.1%
LAMOTHE MONTRAVEL	27 168	26 752	-1.5%
MINZAC	4 659	5 391	15.7%
MONTAZEAU	7 362	8 222	11.7%
MONTCARET	29 328	36 454	24.3%
SAINT ANTOINE DE BREUILH	30 907	32 290	4.5%
SAINT MARTIN DE GURSON	8 503	9 346	9.9%
SAINT MEARD DE GURSON	7 900	8 131	2.9%
SAINT SEURIN DE PRATS	0	4 502	
SAINT VIVIEN	2 598	4 480	72.5%
VELINES	22 940	26 512	15.6%
VILLEFRANCHE DE LONCHAT	13 012	14 440	11.0%
TOTAL	161 054	184 543	14.6%

(1) Les volumes 2022 ont été estimés sur la base des déclarations fournies par les services chargés de la facturation et des montants des redevances encaissées.

(2) Les volumes 2023 ont été calculés à partir de l'analyse des fichiers clients communiqués par les deux services chargés de la facturation sur leur territoire respectif.

Date de transmission de l'acte: 05/08/2024
Date de reception de l'AR: 05/08/2024
024-200034197-DE_2024_054-DE
A G E D I

PATRIMONE DU SERVICE
I - Ouvrages de collecte et transfert

I.1 - RESEAU DE COLLECTE (en service au 31/12/2022)

Nature du réseau : séparatif

RESEAU GRAVITAIRE :	56.02 Km
RESEAU DE REFOULEMENT :	19.05 Km
TOTAL	75.07 Km

I.2 - POSTES DE RELEVAGE :

Au 31 décembre 2023, le service comptait **34** Postes de relevage.

Commune de Carsac de Gurson

PR LES EYSSARDS mis en service en 2022
PR LES VIGNES mis en service en 2022

Commune de Lamothe Montravel

PR LE TEMPLE mis en service en 2012
PR LES ETANGS mis en service en 2012
PR LES QUAIS mis en service en 2012

Commune de Minzac

PR LITOUT SUD mis en service en 2013

Commune de Montazeau

PR BRUNET mis en service en 2015
PR BOIS DE BRUNET mis en service en 2015
PR FONT DU PARC EST mis en service en 2015
PR FONT DU PARC OUEST mis en service en 2015
PR FAYETTE mis en service en 2021

Commune de Montcaret

PR LA BRUNE mis en service en 2014
PR ROUTE DES FOSSES mis en service en 2020
PR GRAND GOURDON mis en service en 2020

Commune de Saint Antoine de Breuilh

PR NOVETTES mis en service en 2000
PR SAINT AULAYE 1 mis en service en 2011
PR SAINT AULAYE 2 mis en service en 2011
PR LE BON DIEU mis en service en 2022

Commune de Saint Martin de Gurson

PR BALLATS mis en service en 2005
PR TUILLERE mis en service en 2009
PR LE PRIORAT mis en service en 2022

Commune de Saint Seurin de Prats

PR GRANGE EST mis en service en 2020
PR GRANGE OUEST mis en service en 2020

Commune de Saint Vivien

PR FRETOUT mis en service en 2016
PR BOURG SUD mis en service en 2016

Commune de Vélines

PR COURREGES mis en service en 1988
PR ECOPOLE mis en service en 2013
PR REAUX mis en service en 2017
PR BOURG mis en service en 2016
PR LE POUNISSOU mis en service en 2021

Commune de Villefranche de Lonchat

PR GENDARMERIE mis en service en 1983
PR MONTARUT mis en service en 1995
PR PASTEUR mis en service en 2019
PR PETIT MAINE mis en service en 2019

Tous les postes de relevage sont équipés d'unités de télésurveillance

PATRIMONE DU SERVICE
II - Stations d'épuration

Le service gère **13** stations d'épuration :

Station d'épuration de BONNEVILLE

- Code de la station : **0524048V001**
- Type de station : Traitement biologique sur filtres plantés de roseaux
- Capacité nominale : 230 Equivalent habitant
- Date de mise en service : Juillet 2010
- Débit de référence : 34 m3/j
- Milieu récepteur : Infiltration

Station d'épuration LAMOTHE MONTRAVEL

- Code de la station : **0524226V001**
- Type de station : Traitement biologique sur filtres plantés de roseaux
- Capacité nominale : 900 Equivalent habitant
- Date de mise en service : Décembre 2011
- Débit de référence : 135 m3/j
- Milieu récepteur : La Dordogne

Station d'épuration MINZAC "Litout"

- Code de la station : **0524272V001**
- Type de station : Traitement biologique sur filtres plantés de roseaux
- Capacité nominale : 100 Equivalent habitant
- Date de mise en service : Novembre 2013
- Débit de référence : 15 m3/j
- Milieu récepteur : Infiltration

CARACTERISTIQUES TECHNIQUES DU SERVICE

Station d'épuration **MINZAC "Terrefort"**

- Code de la station : **0524272V002**
- Type de station : Traitement biologique sur filtres plantés de roseaux
- Capacité nominale : 40 Equivalent habitant
- Date de mise en service : Novembre 2013
- Débit de référence : 6 m3/j
- Milieu récepteur : Ruisseau le Coudot

Station d'épuration de **MONTAZEAU "Les Grimards"**

- Code de la station : **0524288V001**
- Type de station : Traitement biologique sur filtres plantés de roseaux et lagunage naturel
- Capacité nominale : 240 Equivalent habitant
- Date de mise en service : Décembre 2006
- Débit de référence : 36 m3/j
- Milieu récepteur : Ruisseau les Grimards

Station d'épuration de **MONTAZEAU "Brunet"**

- Code de la station : **0524288V002**
- Type de station : Traitement biologique sur filtres plantés de roseaux
- Capacité nominale : 140 Equivalent habitant
- Date de mise en service : Juillet 2014
- Débit de référence : 21 m3/j
- Milieu récepteur : Ruisseau l'Estrop

Station d'épuration de **MONTCARET**

- Code de la station : **0524289V001**
- Type de station : Boues activées
- Capacité nominale : **850** Equivalent habitant
- Date de mise en service : Septembre 1987
- Débit de référence : 135 m3/j
- Milieu récepteur : Ruisseau du Grand Rieu

Station d'épuration de **SAINT ANTOINE DE BREUILH**

- Code de la station : **0524370V002**
- Type de station : Boues activées
- Capacité nominale : **1 500** Equivalent habitant
- Date de mise en service : Décembre 1991
- Débit de référence : 225 m3/j
- Milieu récepteur : Ruisseau la Mouture

Station d'épuration de **SAINT MARTIN DE GURSON**

- Code de la station : **0524454V002**
- Type de station : Traitement biologique sur filtres plantés de roseaux
- Capacité nominale : **350** Equivalent habitant
- Date de mise en service : Décembre 2011
- Débit de référence : 52 m3/j
- Milieu récepteur : Ruisseau

Date de transmission de l'acte: 05/08/2024
Date de reception de l'AR: 05/08/2024
024-200034197-DE_2024_054-DE
A G E D I

Station d'épuration SAINT MEARD DE GURSON

- Code de la station : 0524461V001
- Type de station : Lit Bactérien
- Capacité nominale : 350 Equivalent habitant
- Date de mise en service : Septembre 1992
- Débit de référence : 55 m3/j
- Milieu récepteur : Ruisseau La Gargouille

Station d'épuration de SAINT VIVIEN

- Code de la station : 0524514V001
- Type de station : Traitement biologique sur filtres plantés de roseaux
- Capacité nominale : 250 Equivalent habitant
- Date de mise en service : Mai 2016
- Débit de référence : 38 m3/j
- Milieu récepteur : Infiltration

Station d'épuration de VELINES "Les Réaux 2"

- Code de la station : 0524568V003
- Type de station : Traitement biologique sur filtres plantés de roseaux
- Capacité nominale : 800 Equivalent habitant
- Date de mise en service : Novembre 2016
- Débit de référence : 140 m3/j
- Milieu récepteur : La Dordogne

Station d'épuration de VILLEFRANCHE DE LONCHAT

- Code de la station : 0524584V002
- Type de station : Bio réacteur membranaire
- Capacité nominale : 515 Equivalent habitant
- Date de mise en service : Juillet 2019
- Débit de référence : 77 m3/j
- Milieu récepteur : Ruisseau le Léchou

NIVEAUX DE TRAITEMENT ET NORMES DE REJET

Les stations d'épuration d'une capacité supérieure à 200 équivalent habitants sont soumises à la réalisation de bilans d'autosurveillance réglementaire :

Prescription des rejets :

Station d'épuration de BONNEVILLE : Arrêté du 21/07/2015

Paramètres	Fréquence annuelle	Concentration (mg/l)	Rendement %	Valeur rédhibitoire (mg/l)
DBO5	1 tous les deux ans	35	60%	70
DCO		200	60%	400
MES		85	50%	

Station d'épuration de LAMOTHE MONTRAVEL : Arrêté du 21/07/2015

Paramètres	Fréquence annuelle	Concentration (mg/l)	Rendement %	Valeur rédhibitoire (mg/l)
DBO5	1 tous les ans	35	60%	70
DCO		200	60%	400
MES		85	50%	

Station d'épuration de MONTCARET : Arrêté du 21/07/2015+ Arrêté Préfectoral du 20/09/1987

Paramètres	Fréquence annuelle	Concentration (mg/l)	Rendement %	Valeur rédhibitoire (mg/l)
DBO5	1 tous les ans	30	60%	70
DCO		90	60%	400
MES		85	50%	
NTK		40		

Station d'épuration de MONTAZEAU "Les Grimards" : Arrêté du 21/07/2015 & Arrêté Préfectoral du 07/12/2006

Paramètres	Fréquence annuelle	Concentration (mg/l)	Rendement %	Valeur rédhibitoire (mg/l)
DBO5	1 tous les deux ans	35	60%	70
DCO		200	60%	400
MES		35	50%	
NTK			60%	

Station d'épuration de SAINT ANTOINE DE BREUILH : Arrêté du 21/07/2015 et arrêté Préfectoral du 19/05/1991

Paramètres	Fréquence annuelle	Concentration (mg/l)	Rendement %	Valeur rédhibitoire (mg/l)
DBO5	2 par an	30	60%	70
DCO		90	50%	400
MES		30	60%	85
NTK		40		

Date de transmission de l'acte: 05/08/2024
Date de reception de l'AR: 05/08/2024
024-200034197-DE_2024_054-DE
A G E D I

Station d'épuration de SAINT MARTIN DE GURSON : Arrêté du 21/07/2015

Paramètres	Fréquence annuelle	Concentration (mg/l)	Rendement %	Valeur rédhibitoire (mg/l)
DBO5	1 tous les deux ans	35	60%	70
DCO		200	50%	400
MES		85	60%	

Station d'épuration de SAINT MEARD DE GURSON : Arrêté du 21/07/2015 et arrêté Préfectoral du 01/09/1992

Paramètres	Fréquence annuelle	Concentration (mg/l)	Rendement %	Valeur rédhibitoire (mg/l)
DBO5	1 tous les deux ans	35	60%	70
DCO		200	50%	400
MES		85	60%	85
NTK		50		

Station d'épuration de SAINT VIVIEN : Arrêté du 21/07/2015 + Arrêté Préfectoral du 11/03/2014

Paramètres	Fréquence annuelle	Concentration (mg/l)	Rendement %	Valeur rédhibitoire (mg/l)
DBO5	1 tous les deux ans	25	60%	70
DCO		90	50%	400
MES		30	60%	
NTK		10		

Station d'épuration de VELINES : Arrêté du 21/07/2015 & Arrêté Préfectoral du 07/01/2016

Paramètres	Fréquence annuelle	Concentration (mg/l)	Rendement %	Valeur rédhibitoire (mg/l)
DBO5	1 tous les ans	35	60%	70
DCO		200	50%	85
MES			60%	400

Station d'épuration de VILLEFRANCHE DE LONCHAT : Arrêté du 21/07/2015 et arrêté Préfectoral du 05/02/2018

Paramètres	Fréquence annuelle	Concentration (mg/l)	Rendement %	Valeur rédhibitoire (mg/l)
DBO5	1 tous les ans	5	60%	70
DCO		35	50%	400
MES		5	60%	85
NTK		5		
Pt		5		

Pour les autres stations d'épuration d'une capacité inférieure à 200 équivalent habitants, des tests doivent être réalisés par l'exploitant et un cahier de vie mis en place.

GLOSSAIRE

- Equivalent habitant : rejet de 60 grammes de DBO5 par jour.
- DBO5** : Demande biologique en oxygène pendant 5 jours.
- DCO** : Demande chimique en oxygène.
- MES** : Matières en suspension.
- NKj** : Azote Kjeldhal.
- NTK** : Azote global.
- NO₃⁻** : Nitrate
- NO₂⁻** : Nitrate
- NH₄⁺** : Amonium
- PO₄³⁻** : Phosphate
- Pt** : Phosphore total.
- TMS** : tonne de matière sèche.

CARACTERISTIQUES TECHNIQUES DU SERVICE

TRAITEMENT DES EAUX USEES

Données des bilans d'autosurveillance réalisés en 2023 :

Station d'épuration de BONNEVILLE : (Bilan réalisé le 07/06/2023)

Paramètres	DBO5	DCO	MES	NTK	Pt	Débit
Mesures effectuées	1	1	1	1	1	/
Charges brutes collectées (Kg/j)	3.5 Kg/j	8.4 Kg/j	6.0 Kg/j	1.00 Kg/j	0.11 Kg/j	7.7 m3/j
Rendement %	9930.0%	97.0%	99.6%	98.5%	20.5%	/
Concentration en sortie (mg/l)	3.0 mg/l	33.0 mg/l	2.9 mg/l	1.9 mg/l	11.6 mg/l	/

Station d'épuration de LAMOTHE MONTRAVEL : (Bilan réalisé le 07/06/2023)

Paramètres	DBO5	DCO	MES	NTK	Pt	Débit
Mesures effectuées	1	1	1	1	1	/
Charges brutes collectées (Kg/j)	29.0 Kg/j	65.1 Kg/j	30.9 Kg/j	5.80 Kg/j	0.72 Kg/j	64.4 m3/j
Rendement %	96.4%	89.8%	94.6%	70.0%	4.0%	/
Concentration en sortie (mg/l)	16.0 mg/l	103.0 mg/l	26.0 mg/l	27.0 mg/l	10.8 mg/l	/

Station d'épuration de MONTAZEAU "Grimards" : (Bilan réalisé le 12/04/2023)

Paramètres	DBO5	DCO	MES	NTK	Pt	Débit
Mesures effectuées	1	1	1	1	1	/
Charges brutes collectées (Kg/j)	5.8 Kg/j	11.6 Kg/j	7.3 Kg/j	0.86 Kg/j	0.12 Kg/j	6.6 m3/j
Rendement %	99.8%	97.9%	99.0%	90.3%	54.6%	/
Concentration en sortie (mg/l)	3.0 mg/l	52.0 mg/l	15.0 mg/l	18.0 mg/l	11.8 mg/l	/

Station d'épuration de MONTCARET : (Bilan réalisé le 02/10/2023)

Paramètres	DBO5	DCO	MES	NTK	Pt	Débit
Mesures effectuées	1	1	1	1	1	/
Charges brutes collectées (Kg/j)	37.5 Kg/j	78.0 Kg/j	50.1 Kg/j	7.71 Kg/j	0.93 Kg/j	55.1 m3/j
Rendement %	95.0%	92.0%	96.0%	89.0%	63.0%	/
Concentration en sortie (mg/l)	35.0 mg/l	116.0 mg/l	41.0 mg/l	16.0 mg/l	6.3 mg/l	/

PERFORMANCES DU SERVICE

Station d'épuration de SAINT ANTOINE DE BREUILH

Deux Bilans ont été réalisé les 12/07/2023 et 02/10/2023, les valeurs ci-dessous sont les moyennes de ces deux bilans :

Paramètres	DBO5	DCO	MES	NTK	Pt	Débit
Mesures effectuées	2	2	2	2	2	/
Charges brutes collectées (Kg/j)	42.4 Kg/j	97.2 Kg/j	51.0 Kg/j	10.50 Kg/j	1.44 Kg/j	153.0 m3/j
Rendement %	99.2%	95.4%	98.6%	97.7%	41.2%	/
Concentration en sortie (mg/l)	3.5 mg/l	42.0 mg/l	7.5 mg/l	2.5 mg/l	9.1 mg/l	/

Station d'épuration de SAINT MARTIN DE GURSON : (Bilan réalisé le 29/03/2023)

Paramètres	DBO5	DCO	MES	NTK	Pt	Débit
Mesures effectuées	1	1	1	1	1	/
Charges brutes collectées (Kg/j)	9.6 Kg/j	24.9 Kg/j	14.7 Kg/j	2.84 Kg/j	0.32 Kg/j	25.8 m3/j
Rendement %	98.6%	93.8%	98.5%	49.1%	25.0%	/
Concentration en sortie (mg/l)	3.0 mg/l	41.0 mg/l	3.4 mg/l	3.5 mg/l	11.8 mg/l	/

Station d'épuration de SAINT MEARD DE GURSON : (Bilan réalisé le 07/06/2022)

Paramètres	DBO5	DCO	MES	NTK	Pt	Débit
Mesures effectuées	Aucun bilan réalisé en 2023 (Capacité inférieure à 500 équivalent habitants), le prochain bilan sera réalisé en 2024)					
Charges brutes collectées (Kg/j)						
Rendement %						
Concentration en sortie (mg/l)						

Station d'épuration de SAINT VIVIEN : (Bilan réalisé le 12/04/2023)

Paramètres	DBO5	DCO	MES	NTK	Pt	Débit
Mesures effectuées	1	1	1	1	1	/
Charges brutes collectées (Kg/j)	3.3 Kg/j	9.4 Kg/j	4.0 Kg/j	1.51 Kg/j	0.17 Kg/j	12.6 m3/j
Rendement %	96.2%	87.4%	94.1%	85.8%	5.3%	/
Concentration en sortie (mg/l)	10.0 mg/l	94.0 mg/l	19.0 mg/l	17.0 mg/l	12.6 mg/l	/

Station d'épuration de VELINES : (Bilan réalisé le 02/10/2023)

Paramètres	DBO5	DCO	MES	NTK	Pt	Débit
Mesures effectuées	1	1	1	1	1	/
Charges brutes collectées (Kg/j)	35.5 Kg/j	76.8 Kg/j	35.5 Kg/j	7.88 Kg/j	1.00 Kg/j	78.8 m3/j
Rendement %	92.0%	84.0%	89.0%	67.0%	5.0%	/
Concentration en sortie (mg/l)	36.0 mg/l	153 mg/l	50.0 mg/l	33.0 mg/l	12.1 mg/l	/

Station d'épuration de VILLEFRANCHE DE LONCHAT (Bilan réalisé le 29/03/2023)

Paramètres	DBO5	DCO	MES	NTK	Pt	Débit
Mesures effectuées	1	1	1	1	1	/
Charges brutes collectées (Kg/j)	12.0 Kg/j	33.4 Kg/j	16.3 Kg/j	3.63 Kg/j	0.44 Kg/j	36.3 m3/j
Rendement %	99.0%	97.0%	99.0%	98.0%	81.0%	/
Concentration en sortie (mg/l)	3.0 mg/l	30 mg/l	2.0 mg/l	1.8 mg/l	2.3 mg/l	/

* Pour les stations d'épuration d'une capacité comprise entre 200 et 500 équivalent habitants, la fréquence de réalisation des bilans d'autosurveillance réglementaire fixée par l'arrêté du 21 juillet 2015 est de 1 tous les deux ans.

FILIERE BOUES

Quantité de boues issues de la station (TMS) :

QUANTITE DE BOUES VALORISEES (TMS)	2022	2023	Variation 2022/2023	TAUX DE BOUES EVACUEES SELON UNE FILIERE CONFORME
MONTCARET ⁽¹⁾	30.26	0	-100.0%	/
SAINT ANTOINE DE BREUILH	4.68	4.37	-6.6%	100.0%
SAINT MEARD DE GURSON	0.04	0	-100.0%	/
VILLEFRANCHE DE LONCHAT	2.96	3.32	12.2%	100.0%
TOTAL	37.94	7.69	-79.7%	100.0%

(1) Deux des six lits à risophytes de la station d'épuration de Montcret et destinés à la deshydratation et au stockage des boues avaient été curés en 2021.

Conformément au contrat de délégation, Agur avait procédé en 2022 au curage des 4 lits restant à évacuer.

Les boues évacuées en 2023 ont été valorisées sur une plateforme de compostage.

Date de transmission de l'acte: 05/08/2024
Date de reception de l'AR: 05/08/2024
024-200034197-DE_2024_054-DE
A G E D I

FIXATION DES TARIFS

Le Conseil Communautaire vote chaque année les tarifs de la redevance d'assainissement collectif

Date de la délibération	Objet
16/11/2017	Tarif de la redevance Communautaire à compter du 1er janvier 2018
12/11/2018	Tarif de la redevance Communautaire à compter du 1er janvier 2019
04/11/2019	Tarif de la redevance Communautaire à compter du 1er janvier 2020 (harmonisation de la redevance sur l'ensemble du territoire)
29/11/2021	Tarif de la redevance Communautaire à compter du 1er janvier 2022
13/12/2022	Tarif de la redevance Communautaire de 2023 à 2026

- Les tarifs de la part de la société **AGUR** sont fixés par le contrat et indexés annuellement par application aux tarifs de base d'un coefficient calculé à partir d'une formule de révision des prix définie au contrat.
- Le coefficient d'actualisation applicable à compter du **1er Janvier 2024** est : **1.132 (+8.5 % par rapport à janvier 2023)**

REDEVANCE DE MODERNISATION DES
RESEAUX DE COLLECTE

- La redevance de modernisation des réseaux de collecte est reversée à l'Agence de l'Eau. C'est elle qui fixe son montant annuellement.
- Depuis le 01/01/2012, son montant est identique pour toutes les communes.
- Le montant de cette redevance applicable à partir du **01/01/2024** est : **0.250 € / m3**

T.V.A.

Le service est assujetti à la TVA au taux de **10 %**

FRAIS D'ACCES AU SERVICE

Aucun frais d'accès au service n'est facturé pour le service d'assainissement collectif

COMPOSITION DU PRIX

Il comprend :

- Une partie fixe ou abonnement
- Une partie proportionnelle à la consommation d'eau potable
- Les abonnements sont payables d'avance semestriellement.
- Les volumes sont relevés annuellement au mois de décembre (C.T. de Vélines) ou Juin (SIAEP de Montpon Villefranche).
- Les consommations sont payables au vu du relevé des consommations effectué.
- Les facturations intermédiaires sont basées sur une consommation estimée (50 % du volume consommé constaté lors de la précédente relève)

PRIX DU SERVICE

TARIFS ASSAINISSEMENT COLLECTIF
au 01/01/2023 et 01/01/2024

Désignation		01/01/2023	01/01/2024	Variation
I - PART COMMUNAUTAIRE				
Part fixe [€ HT/an]	Abonnement ordinaire*	109.70 €	116.83 €	6.5%
Part proportionnelle (€/m3)	le m ³	1.0970 €	1.1680 €	6.5%
PART DELEGATAIRE				
Part fixe [€ HT/an]	Abonnement ordinaire*	49.05 €	53.20 €	8.5%
Part proportionnelle (€/m3)	le m ³	0.8820 €	0.9570 €	8.5%
II - REDEVANCES ET TAXES				
Redevance de modernisation des réseaux de collecte (€/m3)		0.2500 €	0.2500 €	0.0%
T.V.A.		10.0%	10.0%	0.0%

* Abonnement pris en compte dans la facture 120 m3

FACTURE TYPE (Usager consommant 120 m3)

Désignation	01/01/2023	01/01/2024	Variation
COLLECTIVITE	241.34 €	256.99 €	6.5%
DELEGATAIRE	154.89 €	168.04 €	8.5%
Redevance de modernisation des réseaux de collecte	30.00 €	30.00 €	0.0%
T.V.A.	42.62 €	45.50 €	6.8%
TOTAL T.T.C.	468.85 €	500.53 €	6.8%
PRIX PAR m3	3.91 €	4.17 €	
RATIO LEMA	40.1%	40.0%	

DECOMPOSITION DU PRIX DE 120 m3 T.T.C. au 01/01/2024

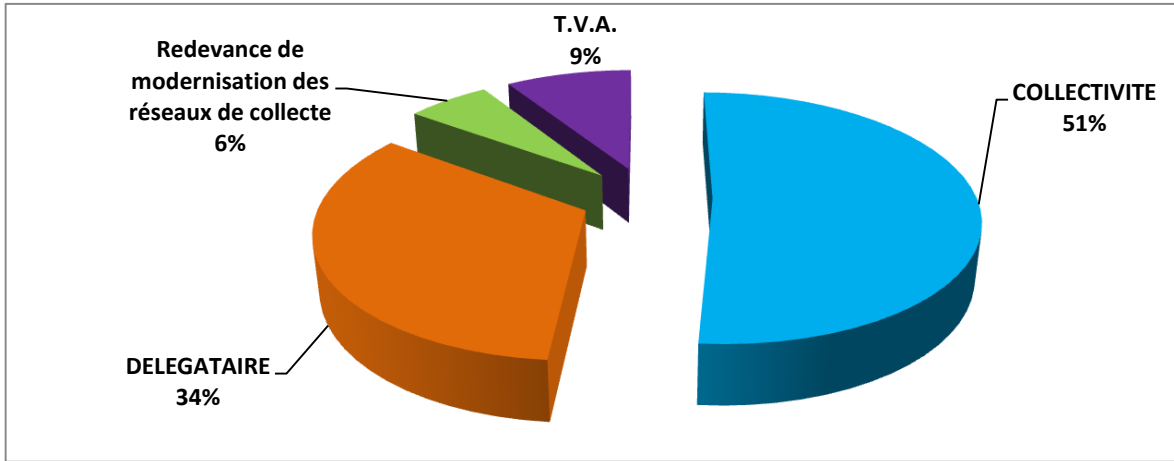

Date de transmission de l'acte: 05/08/2024
Date de reception de l'AR: 05/08/2024
024-200034197-DE_2024_054-DE
A G E D I

CONNAISSANCE ET GESTION PATRIMONIALE DU RESEAU DE COLLECTE

CONNAISSANCE ET GESTION PATRIMONIALE
DES RESEAUX

L'indice de connaissance et de gestion patrimoniale des réseaux de collecte des eaux usées a évolué en 2013 (indice modifié par l'arrêté du 2 décembre 2013)

NOTATION SUR 120 POINTS	DESCRIPTION	VALEUR	NOTE OBTENUE
A - PLAN DES RESEAUX (15 Points)			
0 ou 10 points	Existence d'un plan de réseaux mentionnant la localisation des ouvrages annexes et les points d'autosurveillance du réseau		10
0 ou 5 points	Existence et mise en œuvre d'une procédure de mise à jour, au moins chaque année, du plan des réseaux pour les extensions, réhabilitations et renouvellements de réseaux.		5
<i>*15 points doivent être obtenus au titre de la 1ère partie pour pouvoir bénéficier de points supplémentaires.</i>			
B - INVENTAIRE DES RESEAUX (30 Points)			
0 ou 10 points	Existence d'un inventaire des réseaux identifiant les tronçons de réseaux avec mention du linéaire de la canalisation, de la catégorie de l'ouvrage et indication pour au moins 50 % du linéaire de la nature et dimension des canalisations.		10
1 à 5 Points	Indication de la nature et dimension des canalisations pour plus de 50% du linéaire	82.1%	3
0 ou 10 points	Indication de l'âge ou période de pose des tronçons pour au moins 50% du linéaire		10
1 à 5 Points	Indication de l'âge ou période de pose des tronçons pour au moins 50% du linéaire	83.0%	3
<i>*40 points doivent être obtenus au titre des parties A et B pour considérer que le service dispose du descriptif détaillé des ouvrages de collecte et de transport des eaux usées et pouvoir bénéficier de points supplémentaires.</i>			
C - AUTRES ELEMENTS DE CONNAISSANCE ET DE GESTION DES RESEAUX (75 Points)			
0 ou 10 points	Information géographique précisant l'altimétrie des canalisations pour 50% au moins du linéaire total des réseaux		0
1 à 5 Points	Information géographique précisant l'altimétrie des canalisations pour plus de 50% du linéaire des réseaux	0.0%	0
0 ou 10 points	localisation et description des ouvrages annexes(postes de relèvement, postes de refoulement,déversoirs...)		10
0 ou 10 points	Existence et mise à jour au moins annuelle d'un inventaire des équipements électromécaniques existants sur les ouvrages de collecte et de transport des eaux usées		10
0 ou 10 points	le plan ou l'inventaire mentionne le nombre de branchements pour chaque tronçon du réseau		0
0 ou 10 points	l'inventaire récapitule et localise les interventions et travaux réalisés sur chaque tronçon de réseaux (curage curatif, désobstruction, réhabilitation, renouvellement...)		10
0 ou 10 points	Mise en oeuvre d'un programme pluriannuel d'enquête et d'auscultation du réseau		10
0 ou 10 points	mise en oeuvre d'un programme pluriannuel de travaux de réhabilitation et de renouvellement assorti d'un estimatif chiffré portant sur au moins trois ans).		0
TOTAL OBTENU : 81 Points			

Date de transmission de l'acte: 05/08/2024
Date de reception de l'AR: 05/08/2024
024-200034197-DE_2024_054-DE
A G E D I

RECETTES DU SERVICE

RECETTE DE LA COLLECTIVITE

FACTURATION DE LA REDEVANCE	2022	2023	Variation 2022/2023
BONNEVILLE	12 312.15 €	9 324.50 €	-24.3%
CARSAC DE GURSON	3 695.13 €	9 883.97 €	167.5%
LAMOTHE MONTRAVEL	68 404.08 €	55 760.51 €	-18.5%
MINZAC	12 432.20 €	10 629.93 €	-14.5%
MONTAZEAU	20 684.17 €	19 208.47 €	-7.1%
MONTCARET	57 163.03 €	65 830.97 €	15.2%
SAINT ANTOINE DE BREUILH	56 870.00 €	74 036.53 €	30.2%
SAINT MARTIN DE GURSON	18 086.00 €	22 751.78 €	25.8%
SAINT MEARD DE GURSON	11 267.00 €	26 295.09 €	133.4%
SAINT SEURIN DE PRAT	- €	10 629.93 €	
SAINT VIVIEN	8 305.01 €	10 629.93 €	28.0%
VELINES	48 696.56 €	62 287.66 €	27.9%
VILLEFRANCHE DE LONCHAT	39 412.00 €	53 709.12 €	36.3%
MONTANT REDEVANCES FACTUREES	357 327.34 €	430 978.39 €	20.61%
MONTANT ENCAISSE DURANT L'EXERCICE	326 962.62 €	339 813.58 €	3.93%

AUTRES RECETTES	2022	2023	Variation 2022/2023
PARTICIPATIONS (P.F.A.C.)	78 000.00 €	63 000.00 €	-19.23%
PRIMES A LA PERFORMANCE EPURATOIRE	29 511.00 €	- €	-100.00%

RECETTE DU DELEGATAIRE

RECETTES DE LA REDEVANCE	2022	2023	Variation 2022/2023
Primes fixes	156 071.00 €	98 470.00 €	-36.9%
Partie proportionnelle à la consommation	93 329.00 €	160 011.00 €	71.4%
TotAl RECETTES REDEVANCE	249 400.00 €	258 481.00 €	3.64%
Recettes annexes (Règlement du service)	3 705.00 €	3 418.00 €	-7.7%
Travaux	1 849.00 €	17 576.00 €	850.6%

INDICATEURS FINANCIERS

AMORTISSEMENTS REALISES

	2022	2023	Variation 2022/2023
Amortissement des biens	308 958.08 €	308 958.08 €	0.00%

ETAT DE LA DETTE

	2022	2023	Variation 2022/2023
Encours de la dette au 31 décembre	6 498 294.76 €	6 181 031.11 €	-4.88%
Remboursement au cours de l'exercice	714 594.84 €	416 757.67 €	-41.68%
dont en intérêts	102 901.40 €	99 494.02 €	-3.31%
dont en capital	611 693.44 €	317 263.65 €	-48.13%

EXTINCTION DE LA DETTE

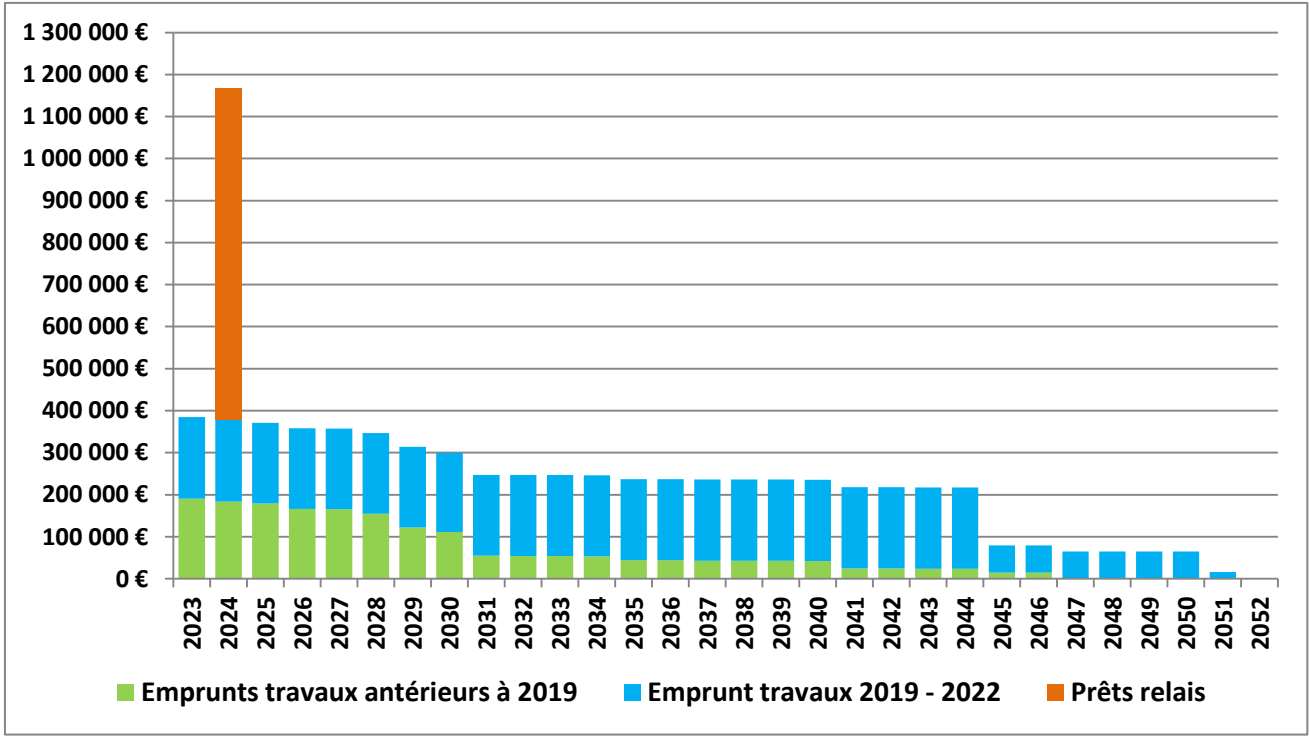

INDICATEURS FINANCIERS

TRAVAUX REALISES EN 2023

Objet des travaux	MONTANT DE L'OPERATION (€ H.T.) (Crédits Ouverts)	DEPENSES (€ H.T.) REALISEES EN 2023	SUBVENTIONS ENCAISSEES EN 2023
Opération N°811 - COMMUNE DE SAINT ANTOINE DE BREUILH - Extension du réseau de collecte des eaux usées	105 869.40 €	2 127.07 €	- €
Opération N°812 - COMMUNE DE SAINT MEARD DE GURSON Extensions du réseau de collecte des eaux usées	45 624.19 €	4 147.75 €	- €
Opération N°818 - COMMUNES DE CARSAC DE GURSON ET SAINT MARTIN DE GURSON Opération 1 : Création du réseau de collecte des eaux usées au niveau du bourg Carsac de Gurson Opération 2 : Extension de réseau au Priorat à St Martin de Gurson Opération 3 : Reconfiguration de la STEP de St Martin de Gurson	29 745.02 €	2 200.00 €	273 049.75 €
Opération N°820 Marché à bons de commande 2021 - 2024	57 165.78 €	43 210.30 €	- €
Opération N°822 Modernisation de la station d'épuration de Saint Antoine de Breuilh Construction de la nouvelle station d'épuration de Saint Méard de Gurson	2 308 000.00 €	1 386 209.01 €	175 943.10 €
TOTAL	2 546 404.39 €	1 437 894.13 €	448 992.85 €

PRIX DE L'EAU ET DE L'ASSAINISSEMENT

I - SECTEUR AEP : C.T. de VELINES

PRIX GLOBAL: Communes de Bonneville-et-Saint-Avit-de- Fumadières, Lamothe-Montravel, Montazeau, Montcaret, Saint Antoine de Breuilh, Saint Méard de Gurson, Saint Seurin de Prats, Saint-Vivien et Vélines.

DESIGNATION	01/01/2023	01/01/2024	évolution
PART DE L'EXPLOITANT			
du service d'eau potable	120.76 €	127.42 €	5.5%
du service de l'assainissement collectif	154.89 €	168.04 €	8.5%
PART DE LA COLLECTIVITE			
pour le service d'eau potable	151.36 €	152.60 €	0.8%
pour le service d'assainissement collectif	241.34 €	256.99 €	6.5%
TIERS			
Redevance prélèvement sur la ressource	8.40 €	11.40 €	35.7%
Redevance de pollution domestique	39.60 €	39.60 €	0.0%
Redevance SMDE 24	4.20 €	7.20 €	71.4%
Redevance de modernisation des réseaux de collecte	30.00 €	30.00 €	0.0%
TVA			
pour le service d'eau potable	17.84 €	18.60 €	4.3%
pour le service d'assainissement collectif	42.62 €	45.50 €	6.8%
TOTAL T.T.C.			
pour le service d'eau potable	342.16 €	356.83 €	4.3%
pour le service d'assainissement collectif	468.85 €	500.53 €	6.8%
PRIX 120 m³ TTC GLOBAL	811.01 €	857.36 €	5.7%
PRIX PAR m3	6.76 €	7.14 €	

PRIX DE L'EAU ET DE L'ASSAINISSEMENT

II - SECTEUR AEP : SIAEP de MONTPON - VILLEFRANCHE

PRIX GLOBAL: Communes de Carsac de Gurson, Minzac, Saint Martin de Gurson et Villefranche de Lonchat

DESIGNATION	01/01/2023	01/01/2024	évolution
PART DE L'EXPLOITANT			
du service d'eau potable	96.86 €	105.89 €	9.3%
du service de l'assainissement collectif	154.89 €	168.04 €	8.5%
PART DE LA COLLECTIVITE			
pour le service d'eau potable	136.19 €	137.53 €	1.0%
pour le service d'assainissement collectif	241.34 €	256.99 €	6.5%
TIERS			
Redevance prélèvement sur la ressource	7.50 €	8.46 €	12.8%
Redevance de pollution domestique	39.60 €	39.60 €	0.0%
Redevance de modernisation des réseaux de collecte	30.00 €	30.00 €	0.0%
TVA			
pour le service d'eau potable	15.41 €	16.03 €	4.0%
pour le service d'assainissement collectif	42.62 €	45.50 €	6.8%
TOTAL T.T.C.			
pour le service d'eau potable	295.56 €	307.51 €	4.0%
pour le service d'assainissement collectif	468.85 €	500.53 €	6.8%
PRIX 120 m³ TTC GLOBAL	764.41 €	808.05 €	5.7%
PRIX PAR m3	6.37 €	6.73 €	

PRIX DE L'EAU ET DE L'ASSAINISSEMENT

Édition avril 2024
CHIFFRES 2023

Note d'information sur les redevances

L'agence de l'eau vous informe



POURQUOI DES REDEVANCES ?

Les redevances des agences de l'eau sont des recettes fiscales environnementales perçues auprès de ceux qui utilisent l'eau et qui en altèrent la qualité et la disponibilité (consommateurs, activités économiques).

Les agences de l'eau redistribuent cet argent collecté sous forme d'aides pour mettre aux normes les stations d'épuration, fiabiliser les réseaux d'eau potable, économiser l'eau, protéger les captages d'eau potable des pollutions d'origine agricole, améliorer le fonctionnement naturel des rivières...

Au travers du prix de l'eau, chaque habitant contribue à ces actions au service de l'intérêt commun et de la préservation de l'environnement et du cadre de vie.

LE SAVIEZ-VOUS ?

Vous pouvez retrouver le prix de l'eau de votre commune sur :
www.services.eaufrance.fr

Les composantes du prix de l'eau :

- le service de distribution de l'eau potable (abonnement, consommation)
- le service de collecte et de traitement des eaux usées
- les redevances de l'agence de l'eau
- les contributions aux organismes publics (OFB, VNF...) et l'éventuelle TVA.

Au 1^{er} janvier 2022, le prix moyen de l'eau dans le bassin Adour-Garonne est de **4,23 euros TTC/m³** dont 2,12€TTC/m³ pour l'eau potable et 2,11 €TTC/m³ pour l'assainissement collectif.

Pour un foyer consommant 120 m³ par an desservi par l'assainissement collectif, cela représente une dépense de 507,60 euros par an et une mensualité de 42,30 euros en moyenne. (Données SISPEA 2021)

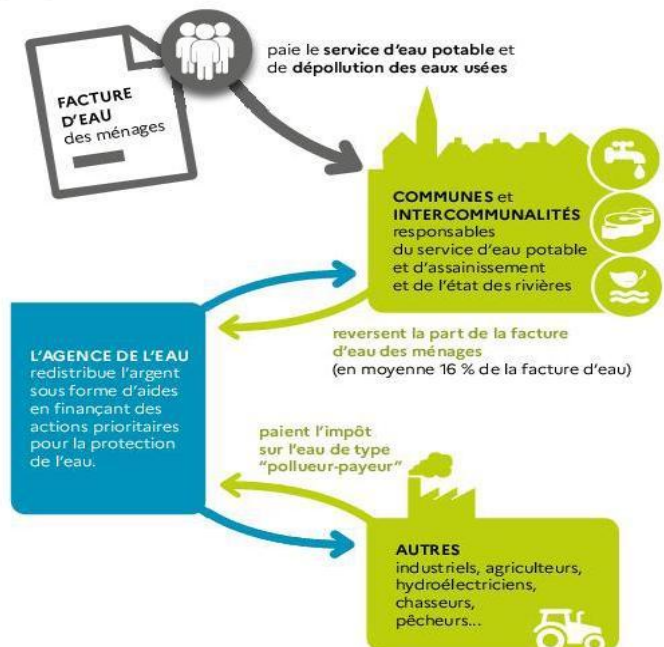

NOTE D'INFORMATION DE L'AGENCE DE L'EAU

Document à joindre au RPQS - Rapport annuel sur le prix et la qualité du service public de l'eau et de l'assainissement

L'article L.2224-5 du code général des collectivités territoriales, modifié par la loi n°2016-1087 du 8 août 2016 - art.31, impose à la/au **maire ou à la/au président-e de l'établissement public de coopération intercommunale** l'obligation de présenter à son assemblée délibérante un rapport annuel sur le prix et la qualité du service public (RPQS) destiné notamment à l'information des usagers. Ce rapport est présenté au plus tard dans les neuf mois qui suivent la clôture de l'exercice concerné. La/le maire ou La/le président-e de l'établissement public de coopération intercommunale y joint la présente note d'information établie chaque année par l'agence de l'eau ou l'office de l'eau sur les redevances figurant sur la facture d'eau des abonnés et sur la réalisation de son programme pluriannuel d'intervention.

RPQS > des réponses à vos questions : <https://www.services.eaufrance.fr/gestion/rpqs/vos-questions>

Édition avril 2024

NOTE D'INFORMATION DE L'AGENCE DE L'EAU ADOUR-GARONNE
Rapport annuel sur le prix et la qualité du service public de l'eau et de l'assainissement

1

D'OÙ PROVIENNENT LES REDEVANCES 2023 ?

En 2023, le montant global des redevances (tous usages de l'eau confondus) perçues par l'agence de l'eau Adour-Garonne s'est élevé à environ 324 millions d'euros dont 262 millions en provenance de la facture d'eau payée par les ménages et les industriels dont les activités de production sont assimilées domestiques (APAD).

recettes / redevances Qui paie quoi à l'agence de l'eau pour 100 € de redevances en 2023 ?
(valeurs résultant d'un pourcentage pour 100 €) - source agence de l'eau Adour-Garonne



À QUOI SERVENT LES REDEVANCES ?

Grâce à ces redevances, l'agence de l'eau apporte, dans le cadre de son programme d'intervention, des concours financiers (subventions, prêts) aux personnes publiques (collectivités territoriales...) ou privées (acteurs industriels, agricoles, associatifs...) qui réalisent des actions ou projets d'intérêt commun au bassin ayant pour finalité la gestion équilibrée des ressources en eau. Ces aides réduisent d'autant l'impact des investissements des collectivités, en particulier, sur le prix de l'eau.

interventions / aides Comment se répartissent les aides pour la protection des ressources en eau pour 100 € d'aides en 2023 ? (valeurs résultant d'un pourcentage pour 100 € d'aides en 2023) • source agence de l'eau Adour-Garonne.

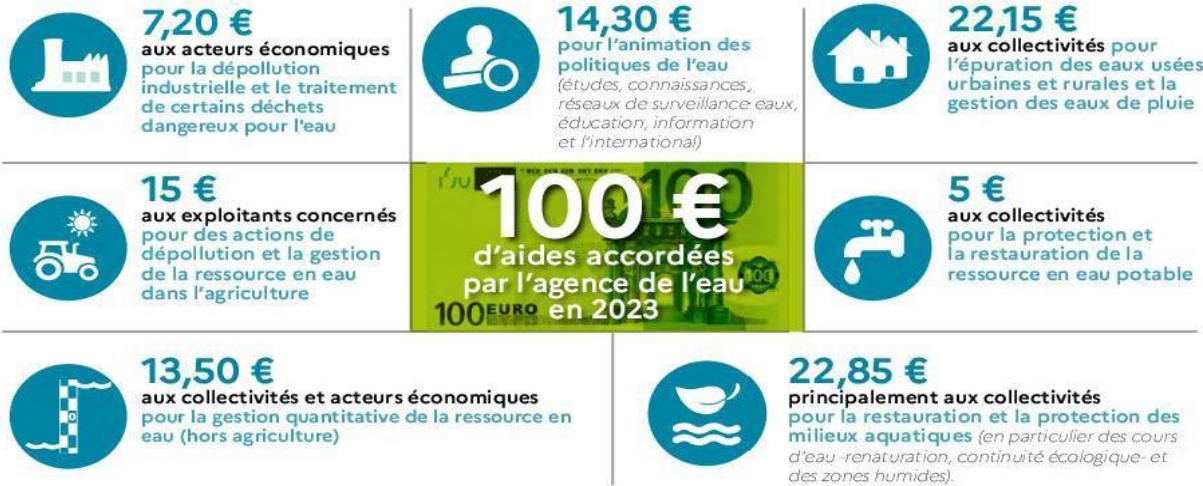

ACTIONS AIDÉES PAR L'AGENCE DE L'EAU ADOUR-GARONNE EN 2023

En 2023, l'Agence s'est mobilisée pour accompagner au mieux les projets sur le terrain, et ce malgré un contexte économique compliqué pesant sur le coût des investissements. Plus de 220 millions d'euros d'aides ont été attribués sur l'ensemble du bassin. Le fonds vert est venu compléter les aides de l'Agence pour accélérer la transition écologique des territoires. En 2023, il a permis près de 30 M€ d'investissements supplémentaires et 300 opérations financées.

EN 2023...

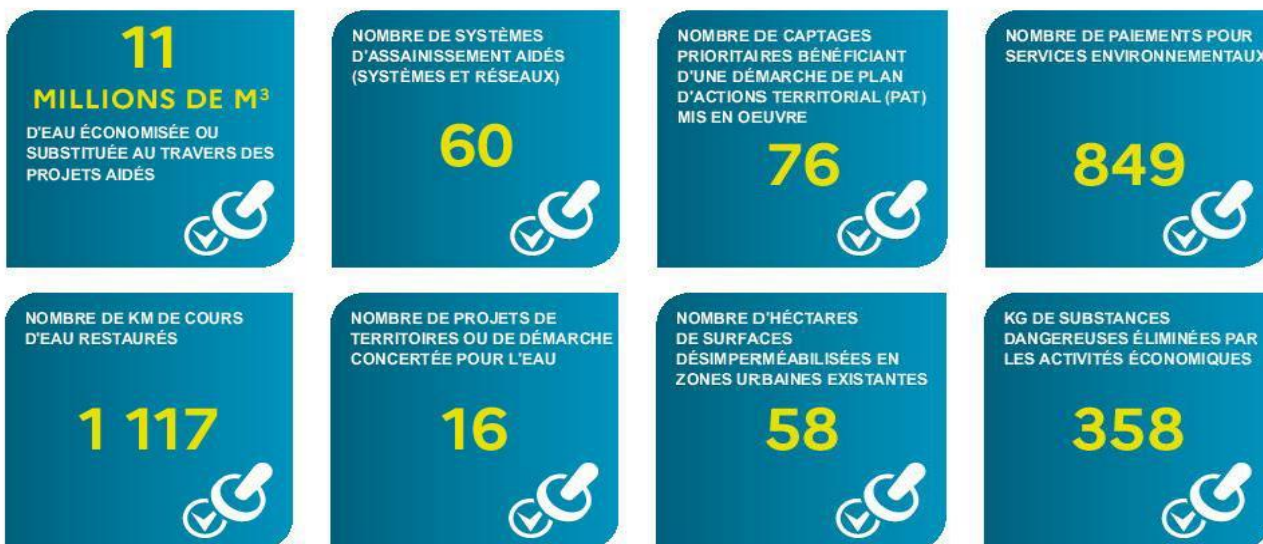

* MAEC : mesures agro-environnementales et climatiques / BIO : pour agriculture biologique / PSE : paiement pour services environnementaux

CHANGEMENT CLIMATIQUE

Plus de 70% des aides attribuées par l'Agence en 2023 ont été consacrées de façon directe ou indirecte à l'adaptation au changement climatique : solutions fondées sur la nature ; gestion et partage de la ressource ; économies d'eau ; gestion durable des eaux de pluie ; étude ; sensibilisation ; communication...

Les solutions fondées sur la nature représentent près de 55 millions d'euros d'aides qui ont permis de soutenir : la conversion à l'agriculture biologique, les paiements pour services environnementaux, la renaturation des cours d'eau, la préservation des zones humides ou encore la désimperméabilisation des sols en ville.

PLAN D'ADAPTATION AU CHANGEMENT CLIMATIQUE

En 2023, le plan d'adaptation au changement climatique du bassin Adour-Garonne (PACC) a fait l'objet d'un complément au PACC en deux volets adoptés par le Comité de Bassin. Ce travail a permis de mettre à jour les connaissances scientifiques et de faire un point d'étape des actions du PACC.

En savoir plus :

<https://eau-grandsudouest.fr/medias/publications/complement-pacc-point-etape-perspectives>

LANCEMENT DE TEMP'O LE MAG DE L'EAU DU GRAND SUD-OUEST

L'eau essentielle est présente partout dans nos quotidiens. Face au changement climatique, il est temps d'agir pour la préserver. Chaque mois, Temp'O décrypte les enjeux de l'eau et vous invite à la rencontre des acteurs qui s'engagent pour son avenir. TEMP'O c'est une émission de 26 minutes, des reportages de terrain, un podcast et des articles, tous consacrés à l'exploration d'un enjeu de l'eau sur notre bassin.

En savoir plus :

<https://eau-grandsudouest.fr/tempo>



NOTE D'INFORMATION DE L'AGENCE DE L'EAU ADOUR-GARONNE
Rapport annuel sur le prix et la qualité du service public de l'eau et de l'assainissement

3

LA CARTE D'IDENTITE DU BASSIN ADOUR-GARONNE

Le bassin Adour-Garonne couvre les bassins versants des cours d'eau qui, depuis les Charentes, le Massif Central et les Pyrénées, s'écoulent vers l'Atlantique (115 000 km², soit 1/5^e du territoire national). Il compte 120 000 km de cours d'eau, d'importantes

ressources souterraines et un littoral d'environ 630 km. Sur ses 8 millions d'habitants, 30 % vivent en habitats épars. C'est un bassin essentiellement rural: sur les quelques 6 700 communes, 35 comptent plus de 20 000 habitants, ces dernières rassemblant 28 % de la population.

Siège
**AGENCE DE L'EAU
ADOUR-GARONNE**
90 rue du Férétra - CS 87801
31078 Toulouse Cedex 4
05 61 36 37 38



Délégations
ATLANTIQUE-DORDOGNE
BORDEAUX (dépt. 16 • 17 • 33 • 47 • 79 • 86)
4 rue du Professeur André-Lavignolle
330 49 Bordeaux Cedex
05 56 11 19 99

SAINT-PANTALÉON-DE-LARCHE
(dépt. 15 • 19 • 23 • 24 • 63 • 87)
94 rue du Grand Prat
19600 Saint-Pantaléon-de-Larche
05 55 88 02 00

Délégation
ADOUR ET CÔTIERS
PAU (dépt. 40 • 64 • 65)
7 passage de l'Europe - BP 7503
64075 Pau Cedex
05 59 80 77 90

Délégations
GARONNE ET RIVIÈRES D'OCCITANIE
TOULOUSE (dépt. 09 • 11 • 31 • 32 • 34 • 81 • 82)
97 rue Saint Roch - CS 14407
31405 Toulouse Cedex 4
05 61 43 26 80
RODEZ (dépt. 12 • 30 • 46 • 48)
Rue de Bruxelles - Bourran - BP 3510
12035 Rodez Cedex 9
05 65 75 56 00



Suivez l'actualité de l'eau du bassin sur
www.eau-grandsudouest.fr

INPRIM'VERT
PEFC
10-31-2466
Conception : AELB DIC - Adaptation AEAG Avril 2024 - Imprimerie Delort
© Agence de l'eau Rhin-Meuse, Istocphoto & Jean-Louis Aubert

1964
Première loi
sur l'eau

**1 MISSION
COMMUNE**
pour l'eau,
la biodiversité
et le littoral

**4 GRANDES
PRIORITÉS**
Partager la ressource
Restaurer les cours d'eau
Agir pour les eaux littorales
Garantir le bon état des eaux

**1 600 AGENTS
ENGAGÉS**
pour une expertise
au service de l'eau,
sur le territoire
métropolitain

2024
L'eau, une priorité
pour tous !

2024 marque
pour les 6 agences
de l'eau 60 années
d'engagement
pour l'eau.



Rendez-vous du
19 au 21 novembre
au Salon des maires
et des collectivités
locales.



Retrouvez toutes les ressources sur le site <https://lesagencesdeleau.fr>